

Mai 2022

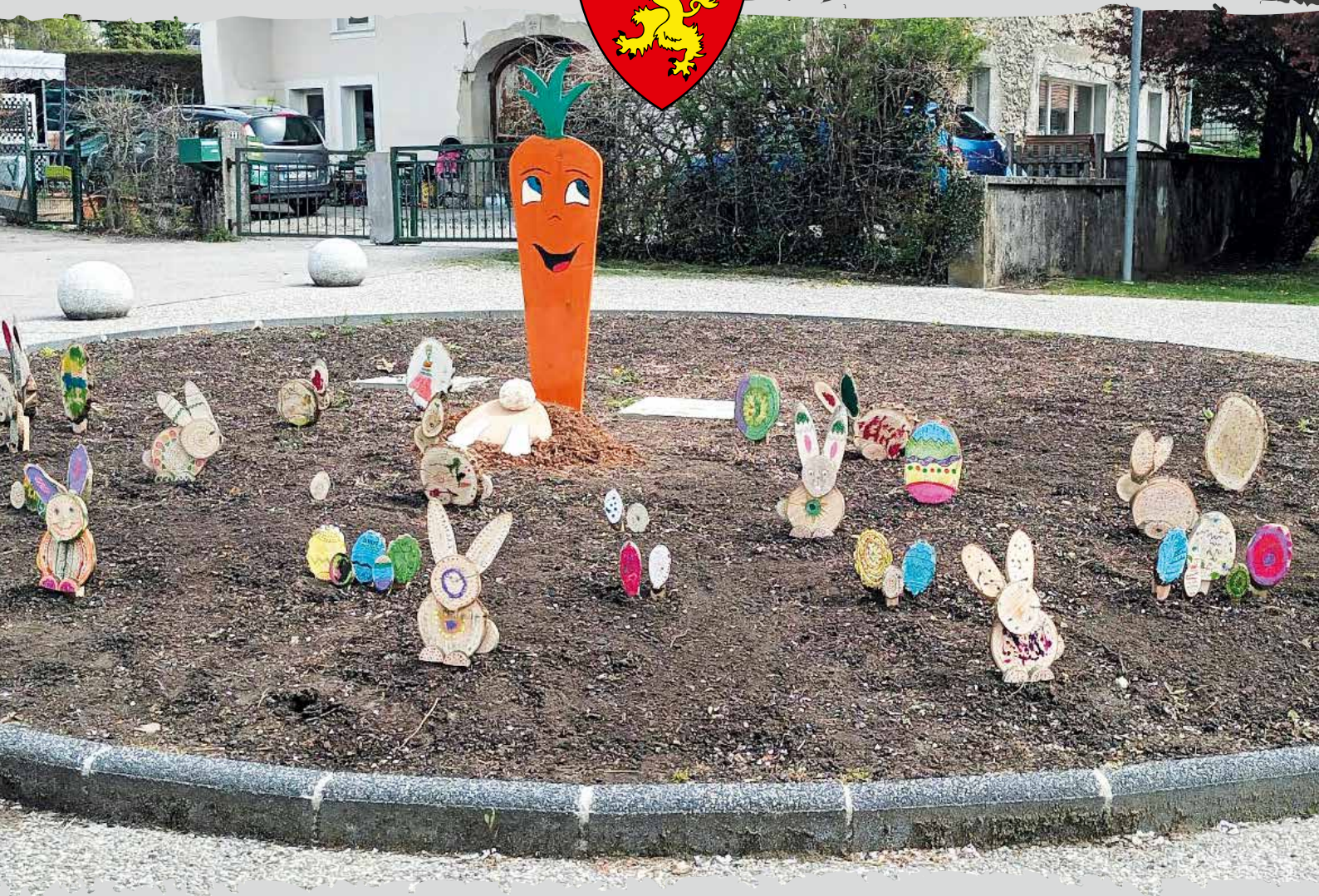

Bulletin municipal n° 19
COPPONEX

www.copponex.fr



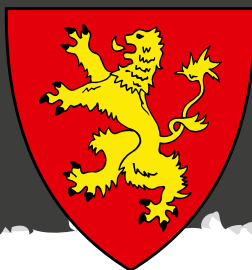

<i>Informations municipales</i>	<i>p. 4</i>	<i>Commission DVT durable</i>	<i>p. 19</i>
- Élections présidentielles		- Déchets verts	
		- La protection de la ressource en eau sur le territoire	
<i>Les finances</i>	<i>p. 5</i>	<i>Urbanisme et bâtiments</i>	<i>p. 20</i>
<i>Administration et personnel</i>	<i>p. 6</i>	- Permis de construire	
<i>Information et communication</i>	<i>p. 7 à 9</i>	- Déclarations préalables d'octobre 2021 à mars 2022	
- Projet immobilier du chef-lieu		<i>Voirie réseaux divers</i>	<i>p. 21</i>
- Terrain Agorespace		- Recalibrage RD 27 entrée de Copponex via Cruseilles	
- Petit coup de jeune au pressoir		- Entretien des voies communales et des chemins ruraux	
- Chats errants		<i>CCAS</i>	<i>p. 22</i>
- Un camion itinérant des Restos du cœur		<i>État-civil</i>	<i>p. 23</i>
<i>Affaires scolaires et périscolaires</i>	<i>p. 10 à 15</i>	<i>Infos pratiques</i>	<i>p. 24</i>
- École : Le mot du directeur			
- Les retours des CE2/CM1 sur l'installation dans la nouvelle classe			
- Les retours des CP sur l'installation dans la nouvelle classe			
- Les Services Périscolaires			
- Ouverture de la Micro-crèche de Copponex			
<i>Vie locale et associative</i>	<i>p. 16 à 18</i>		
- APE Carnaval			
- À la rencontre de nos acteurs locaux : Le Plaisir des Gourmands			
- Des petits moments de bonheur			
- ES Cernex : Tournoi de l'amitié			
- « La 4S du Salève » a relevé le défi pour la 3 ^{ème} édition			
- Marché de Copponex			

Direction de la publication : Mairie de Copponex - 70 place de l'Eglise - 74350 Copponex

Rédaction : Clarisse Faure

Remerciements : Le Plaisir des Gourmands, Équipe municipale, Ecole de Copponex, la Coppandy du Salève.

Création graphique et impression : L'Atelier de Publicité - 117 Grand Rue - 74350 Cruseilles



**Chères Copponésiennes,
Chers Copponésiens,**

Bonjour à tous et à toutes, j'espère que vous et vos proches vous portez bien.

Cette année est une année d'élections, certains seront satisfaits des résultats, d'autres moins. C'est la démocratie ! Je vous remercie pour votre participation aux dernières élections présidentielles et espère vous retrouver nombreux pour les législatives prochaines.

Les travaux d'extension de l'école de Copponex arrivent à terme pour accueillir 193 élèves inscrits à la rentrée prochaine. La micro crèche est opérationnelle depuis mars dernier et

accueille déjà nos petits roudoudous.

En septembre prochain, suite à une demande de la PMI, un Algeco incluant six toilettes maternelles et deux primaires sera installé et mis à disposition des services périscolaires.

Afin de garantir la sécurité de nos enfants, des travaux de sécurisation aux abords de l'école et de la boulangerie sont à l'étude.

Pour faciliter l'entretien de vos espaces verts, un emplacement pour la récupération de vos déchets verts va bientôt voir le jour sur la route des bois chardons. Plus d'informations sur les jours et horaires d'ouverture vous seront bientôt communiquées.

Le projet immobilier au chef-lieu du village progresse et prend forme. Ce projet inclusif accueillera un bar restaurant et une épicerie, proposera vingt logements en accession ; six logements en accession à la propriété (dispositif Bail Réel Solidaire) ainsi qu'un habitat partagé à destination des seniors.

Nous nous sommes également positionnés pour l'acquisition de trois appartements T2 dans le nouveau bâtiment en construction afin de pouvoir en faire bénéficier notre population.

Nous avons prévu d'organiser avec nos anciens une balade sur le Libellule sur le lac d'Annecy, accompagnée d'un repas, durant le mois de juin.

Aussi, j'espère pouvoir vous rencontrer pour un moment convivial lors de l'ouverture du bar éphémère, tenu par les membres du conseil municipal, courant juillet.

Enfin, je tiens à remercier nos conseillers, agents communaux et périscolaires, nos enseignants et collègues de la CCPC pour le travail rendu pendant cette période toujours complexe.

Je reste à votre écoute et à votre disposition.

Amicalement,
Votre Maire, **Julian MARTINEZ**



Informations municipales



Elections présidentielles



RÉSULTATS DE L'ÉLECTION PRÉSIDENTIELLE 2022 – 1^{ER} TOUR 10 AVRIL 2022

Nombre d'électeurs inscrits : 856
Nombre de votants : 729
Nombre de suffrages exprimés : 708

NOM ET PRÉNOM DES CANDIDATS (dans l'ordre figurant sur la liste arrêtée par le Conseil constitutionnel)	NOMBRE DE SUFFRAGES OBTENUS En chiffres
Mme Nathalie ARTHAUD	3
M. Fabien ROUSSEL	8
M. Emmanuel MACRON	226
M. Jean LASSALLE	30
Mme Marine LE PEN	127
M. Eric ZEMMOUR	36
M. Jean-Luc MÉLENCHON	117
Mme Anne HIDALGO	12
M. Yannick JADOT	66
Mme Valérie PÉCRESSE	39
M. Philippe POUTOU	3
M. Nicolas DUPONT-AIGNAN	41
TOTAL	708

RÉSULTATS DE L'ÉLECTION PRÉSIDENTIELLE 2022 – 2^{ÈME} TOUR 24 AVRIL 2022

Nombre d'électeurs inscrits : 855
Nombre de votants : 670
Nombre de suffrages exprimés : 605

NOM ET PRÉNOM DES CANDIDATS (dans l'ordre figurant sur la liste arrêtée par le Conseil constitutionnel)	NOMBRE DE SUFFRAGES OBTENUS En chiffres
M. Emmanuel MACRON	387
Mme Marine LE PEN	218
TOTAL	605

LÉGISLATIVES 2022

Ne restez pas sans voix, les élections législatives auront lieu les dimanches 12 et 19 juin prochain.



Budget général



SECTION DE FONCTIONNEMENT

LIBELLÉ DE LA DÉPENSE	MONTANT
Charges à caractère général	530 486,76
Charges de personnel	529 455
Autres charges	129 920
Intérêts des emprunts	32 000
Atténuations de produits	12 000
Virement à la section d'investissement	377 202
Opérations d'ordre entre sections	43 105,88
TOTAL	1 654 169,64

LIBELLÉ DE LA RECETTE	MONTANT
Atténuation de charges (remboursements maladie agents)	6 500
Produits des services	212 820
Revenus des immeubles	109 220
Impôts et taxes	316 526
Dotations et participations	697 544
Produits exceptionnels	100
Excédent reporté	311 459
TOTAL	1 654 169,64

SECTION D'INVESTISSEMENT

LIBELLÉ DE LA DÉPENSE	MONTANT
PLU et mise en conformité éclairage	80 000
Remboursement taxe aménagement	10 000
Acquisitions terrains appartements	414 202
Travaux de bâtiments	100 000
Travaux de réseaux et voirie	400 000
Matériel et mobilier	25 000
Remboursement d'emprunts	161 600
Immobilisations en cours (travaux micro-crèche et aménagements entrée nord)	659 807,63
TOTAL	1 850 609,63

LIBELLÉ DE LA RECETTE	MONTANT
Excédent reporté	190 255,75
Virement de la section de fonctionnement	377 202
Dotations	559 127
Produit des cessions	535 069
Subventions	142 250
Opération d'ordre de section à section	43 105,88
Cautions	3 600
TOTAL	1 850 609,63

Administration et personnel



ARRIVÉE

Nous souhaitons la bienvenue à Jean-Marc André qui a rejoint le 3 janvier l'équipe du périscolaire de la commune, recruté au poste d'Agent d'animation.



DÉPARTS

Nous remercions pour leur collaboration Sandra Lacroix dont la mission d'Agent de restauration scolaire s'est achevée le 31 décembre dernier ; et Nadia Zerida, Agent d'animation périscolaire sur la période du 25 octobre 2021 au 28 février 2022.



©Freepick.com

CARNET ROSE

Félicitations à Soïzic Aboufarid, Agent d'animation périscolaire, qui a donné naissance à Neyla le 4 novembre 2021. Soïzic poursuit son congé parental à partir du 18 mars 2022.



Information et communication

Projet Immobilier du chef-lieu



Un projet immobilier verra bientôt le jour au centre du notre village. Après avoir examiné plusieurs propositions, le conseil municipal a retenu le projet Cœur de Village, de l'entreprise Aster Habitat.

Ce projet assure une mise en valeur du patrimoine existant, des prestations de qualité et une valorisation du patrimoine naturel et paysager (avec un verger et potager partagé).

C'est un projet d'habitat inclusif, favorisant le dynamisme local, qui propose vingt logements en accession (du T2 au T4) ; six logements en accession à la propriété (dispositif

Bail Réel Solidaire) ; un habitat inclusif partagé à destination de huit seniors proposant des services à la carte ; un logement communal ainsi qu'un local d'activités communal destiné à accueillir un bar-restaurant et une épicerie.

Les informations sur le projet ont été partagées sur le site web de la mairie, sur la page Facebook et un registre a été mis à disposition des habitants afin de recueillir leurs commentaires. Nous avons reçu trois mails, deux commentaires sur la page Facebook et quatre personnes se sont déplacées en mairie pour laisser leur commentaire sur le registre.

Terrain Agorespace



La réfection du revêtement du terrain de jeux de l'agorespace a été effectuée en mars 2022 par l'entreprise Algoa de Saint Jeoire, pour un montant total de 9 120€ TTC.

Ayant déjà vu défilé de nombreux Copponésiens et Copponésiennes, il est de nouveau prêt à recevoir petits et plus grands armés d'un ballon.



Petit coup de jeune au pressoir



Remise en état du coin pressoir près de la mairie : Après le ponçage et le vernissage des lattes et la peinture du mécanisme, les pavés ont également été nettoyés.

Ce petit coup d'éclat sur notre patrimoine local permet la mise en valeur de ce bel outil historique témoin de nombreuses générations.

Information et communication

Chats errants



Une nouvelle campagne d'identification et de stérilisation de chats libres va être engagée en ce début d'année.

Les demandes à ce sujet étant forte sur le secteur de Follon et du chemin des Tannes, pour une vingtaine de chats.

La première campagne effectuée sur le secteur de Mézier a permis de traiter 20 chats pour un coût de 1400€.

Nous remercions l'association Animatou de Cruseilles et ses bénévoles pour cette action.

Cependant, nous rappelons à la loi tous les propriétaires. L'identification de leur animal est obligatoire et la stérilisation est conseillée pour tous les animaux vivant en liberté dans les lieux non clos, afin de gérer efficacement ce phénomène de prolifération d'animaux errants et de contribuer à leur bien-être.



Information et communication



Un camion itinérant des Restos du cœur présent le mardi matin à Cruseilles



Les Restos du Cœur de Haute-Savoie ont mis en place un camion itinérant afin d'aller à la rencontre des personnes en situation précaire. Il est garé chaque mardi, devant le complexe sportif du Pays de Cruseilles, de 9 h à 12 h.

Les restos du cœur comptent 7 centres de distribution en Haute-Savoie, 12500 repas sont servis par semaine, 4500 personnes aidées, 470 bénévoles... et 1 seul salarié, à temps partiel, pour cette structure qui sait la signification du mot solidarité.

Il ne faut pas hésiter à demander de l'aide et nous insistons sur la confidentialité de cette démarche.

Les personnes qui ont besoin d'aide doivent contacter la responsable :

Madame Martine LENNON au 06.76.67.57.40 ou par email à martine.lennon@restosducoeur.org
Elles peuvent également remplir un dossier sur place.

L'association vit grâce aux dons notamment lors des journées dédiées, aux produits proches de la date de péremption récupérés dans les magasins et aux participations du fonds européen d'aide aux plus démunis ; cela permet ainsi à l'association de n'acheter que le strict minimum.



Affaires Scolaires...



École



LE MOT DU DIRECTEUR :

Suite à une année « spéciale » pour tout le monde, l'année 2020-2021 avait commencé avec une nouvelle « routine », une routine « sanitaire » ! Les habitudes étaient prises (port du masque, entrées séparées, non brassage...). Et puis en avril 2021, un dernier petit confinement, avec une nouvelle mise en place d'enseignement en distanciel. Comme un rappel.

Mais globalement, nous y sommes arrivés, et même si plusieurs projets et sorties ont dû être annulés ou encore reportés, les enseignements ont pu être dispensés de manière (presque) normale. Et nous avons eu la chance de ne quasi pas être touchés par le virus.

La fin d'année scolaire a été accueillie avec soulagement, et l'envie de revenir à une vie normale en septembre. Mais plusieurs changements importants allaient être opérés pour la nouvelle année scolaire :

- La refonte complète du périscolaire (garderie et cantine), qui allait passer d'un fonctionnement associatif avec une gestion « manuelle » par des bénévoles, à un fonctionnement municipal avec l'emploi d'un directeur et une gestion totalement informatisée (un immense merci à Mylène Balme pour sa gestion de l'association ces dernières années),
- L'élection d'un nouveau bureau pour l'association de parents d'élèves, après plusieurs belles années de bons et loyaux services de la part d'une équipe remarquable (Natacha Vivier en tête),
- Et le démarrage tant attendu des travaux d'agrandissement de l'école.

En septembre dernier, nous nous retrouvons avec, toujours, ces fameuses routines sanitaires. Mais le virus allait nous en faire voir de toutes les couleurs ! Je tiens d'ailleurs, en mon nom et celui de mes collègues, à remercier particulièrement les parents d'élèves, qui ont à tout moment fait preuve de compréhension par rapport aux exigences sanitaires.

De beaux projets sont au programme en cette année 2021-2022, avec entre autres le concours national « C'est notre livre », proposé par les éditions Lire Demain. Cinq classes de l'école, du CP au CM2, s'y sont engagées. En voici le principe :

- Plusieurs auteurs de la maison d'édition ont accepté de proposer aux classes des « incipits » adaptés à chaque niveau de classe : ce sont des phrases de démarrage d'un album ou d'un roman, qui pourraient correspondre à un album ou un roman du même auteur dans cette édition et dans une collection existante ;
- Chaque enseignant s'empare de cet incipit, puis étudie l'auteur et la collection avec ses élèves ;
- Chaque classe prépare une trame de nouvel album ou de nouveau roman, à partir de cet incipit et du style de l'auteur ;
- Un long travail d'écriture et d'illustration est ensuite mené sur plusieurs semaines avec les élèves en classe, par groupes ou demi-groupes : ce sont les élèves qui créent leur propre histoire, l'enseignant n'est là que pour conseiller et corriger ;

- À la date butoir, les différents récits, insérés dans un format informatique imposé, sont envoyés aux éditions Lire Demain ;
- Un jury choisit les classes gagnantes du concours national ;
- Les classes gagnantes voient leur livre édité par la maison d'édition, au seul usage des familles de ces classes, et une rencontre avec l'auteur est envisagée.

Ce concours est vecteur d'une grande motivation pour les élèves et leurs enseignants, il permet de travailler de multiples compétences (lecture, écriture, étude de la langue, travail de groupe...). C'est une réussite. A l'heure où j'écris ces lignes, l'écriture de nos récits n'est pas achevée. Il reste beaucoup à finaliser, puis nous attendrons les résultats avec impatience. Mais l'engagement des élèves mérite vraiment d'être félicité, la Mairie de Copponex s'est proposée de le faire dans tous les cas.

Cette année devrait donc être une vraie année de transition, et septembre 2022 un vrai nouveau départ !

Pour l'équipe
Yvan Pourraz, Directeur

...et Périscolaires



Les retours des CE1/CM1 sur l'installation dans la nouvelle classe



« Nous avons enfin des conditions de travail normales, ce que nous apprécions tous les jours !

L'emménagement dans les nouveaux locaux va nous permettre de terminer l'année de façon sereine, l'ambiance de classe est apaisée.
Bref, on respire ! »

Du côté des élèves, voici ce qu'il en ressort des écrits en groupe (toujours un peu la même chose il faut le dire !)

« Nous aimons bien la classe car elle est lumineuse et nous avons beaucoup plus de place. Ça ne résonne plus, les toilettes sont beaucoup plus grandes. Nous avons des casiers pour ranger nos chaussures. C'est le grand confort cette nouvelle classe ! »

Emilie, Alexia et Baptiste.

« Nous sommes satisfaits parce qu'il y a de la luminosité, un évier, de grands vestiaires, un vidéoprojecteur meilleur. On a une impression de liberté ! »
Robin, Elio, Manon.

« La classe est belle, les murs sont blancs et les rangements sont utiles. »
Noa, Maelyne et Nolan.

« Il y a plus d'espace, ce ne sont pas les mêmes températures que dans le bungalow. Il y a un grand tableau et de grands placards, c'est de la qualité ! Il y a un évier et c'est magnifique car les couleurs vont bien ensemble ! Petit plus: on a la vue sur les chats. »
Lucas, Maxine, Thomas, Kiara.

« La nouvelle classe est plus jolie, les tables sont bien placées et on peut afficher plus de choses. On est moins à l'étroit en classe et en plus la cour est plus grande ! »

Aaron, Julia, Nina, Luke

« La classe est plus jolie, on est en îlot et on aime bien. C'est pratique il y a la crèche à côté ! »

Joshua, Jeanne, Timéo.

« Une nouvelle classe très agréable ou il sera plus facile de faire du bon travail ! »
Mao, Enzo, Lily et Margot.

Les retours des CP sur l'installation dans la nouvelle classe



« C'est plus grand que le bungalow. » Lola

« On doit prendre soin de notre classe. »
Serena

« Je suis contente qu'on soit dans la nouvelle classe car elle est grande et lumineuse. » Ludivine

« Je trouve que la classe est plus belle que dans le bungalow. Ça ne résonne pas, et elle est bien plus grande. » Lila
« Elle est très belle. » Hugo

« Il y a une partie rose » Tom

« Il y a beaucoup de fenêtres. » Enriquer

« Il y a déjà trois volets cassés et la classe est très belle. » Jacques

« La classe est mieux isolée que le bungalow c'est-à-dire qu'on n'entend plus les bruits de la cour et ça résonne moins. » Elena

« Comme la classe est grande, on voit mieux le tableau. » Célia

« Dans notre école, il y a une crèche. »
Alexis

« Ça fait bizarre car au début il y n'avait rien et quand on la revoit, il y a beaucoup de choses. » Lola

« Je préfère cette classe à celle des bungalows. » Manon

« Il y a un lavabo et une sorte de cuisine dans la classe. » Jacques et Elena

« En intégrant un espace de qualité, c'est tout une atmosphère qui s'installe. La sonorisation, l'espace sont des éléments indispensables pour favoriser les apprentissages. »
La maîtresse



Affaires Scolaires...



Les Services Périscolaires



Pour ce deuxième bulletin municipal de l'année scolaire 2021/2022, revenons un bref instant sur le centre de loisirs des vacances de la Toussaint 2021. Durant cette semaine d'animation, nous avons accueilli 50 enfants, qui ont pu profiter des animations proposées pour un total de 1520 h.

Le thème mis en avant pour cette semaine de vacances était La découverte du Kenya : jeux traditionnels, réalisation de bijoux, de masque africain, création d'un girafon grandeur nature, et une multitude d'autre activités ont permis aux enfants de découvrir et d'apprécier ce pays aux multiples facettes.

Pour les vacances de février 2022 ce sont deux semaines d'animations qui ont été proposées du 14 février au 25 février (85 enfants, 2369 h réalisées). La première semaine avait pour thème le Moyen-Âge, avec la réalisation d'un château fort en

carton, de costumes, d'accessoires, d'écussons, un tournoi de chevalerie, la fabrication de catapulte, etc. Gentes dames, manants, seigneurs et troubadours ont pu se côtoyer et rivaliser d'adresse durant différentes épreuves. La deuxième semaine, une grande diversité d'activités a été proposée aux enfants (animation autour de la Bande Dessinée, balade nature, animation carnaval, jeux sportif, roller...).

Au retour des vacances de février et dans le cadre d'un allègement des protocoles sanitaires, nous avons pu réouvrir l'accueil du mercredi. Le centre de loisirs fonctionne désormais les mercredis durant les semaines d'école de 8 h à 18 h.

Les vacances de printemps sont presque déjà là et l'équipe d'animation est impatiente d'accueillir les enfants du mardi 19 avril au vendredi 29 avril. Pour cet été, le centre de loisirs sera ouvert du vendredi 8 juillet au vendredi 22 juillet 2022.

D'ici là, et pour préparer la rentrée de 2022/2023, vous serez invités courant juin à renouveler votre inscription sur le portail de « Service Complice », ce qui vous permettra d'effectuer l'ensemble des réservations pour les différents services périscolaires (accueil du matin, accueil du soir, cantine, accueil du mercredi, et semaine d'animation durant les vacances).



Le rond-point du chef-lieu décoré par le périscolaire avec l'aide des cantonniers qui ont coupé le bois puis les enfants les ont décorés.



Depuis le 3 janvier 2022, nous accueillons un nouvel animateur Jean Marc ANDRE, graphiste de formation en reconversion professionnelle. Habitant de Copponex, il a à cœur de transmettre ses qualités de dessinateur, avec en projet de faire faire aux enfants une Bande Dessinée. Bénévole à la bibliothèque depuis de nombreuses années, sa présence permet une plus grande utilisation de cet espace, notamment sur les temps de périscolaire du matin et du soir

...et Périscolaires



Afin d'améliorer les informations transmises à la population nous vous proposons ci-dessous la lecture d'un tableau reprenant les données financières du périscolaire.

Pour accueillir chaque midi en moyenne 55 enfants de maternelle et 75 enfants de primaire, nous mobilisons une équipe de 8 animateurs pour un temps de présence cumulé quotidien de 15h30, auxquels s'ajoute une équipe de 2 personnes spécifiquement affectées à la fonction de restauration. Elles sont présentes quotidiennement pour une durée cumulée de 10h30.

Pour l'année 2021 nous avons fonctionné 140 jours d'école et 14 mercredis, le coût total du service pour une année se chiffre à 267.808 euros.

La participation des parents (forfait dossier, participation cantine, participation périscolaire, participation mercredi) s'élève à 93.911 euros. Nous obtenons de la CAF une participation de 13.406 euros. La différence est donc de 157.699 euros soit 58 % du coût du service.



DÉPENSES		RECETTES	
Charges de personnel	214.208	Forfait dossier	2.320
Achat repas Leztroy (septembre à décembre)	27.574	Participation famille cantine (de septembre à décembre)	36.415
Fourniture d'entretien	2.592	Participation famille périscolaire (de janvier à décembre)	49.560
Frais de télécommunication	951	Participation famille mercredi	5.576
Chauffage	13.320	Participation de la CAF	13.406
Electricité	4.212	Remboursement arrêt de travail	2.832
Achat matériel éducatif (vélos, tables, frigo, four)	3.699	Participation de la commune	157.699
Prestataire extérieur (entretien adoucisseur, logiciel Complice)	1.252		
TOTAL	267.808	TOTAL	267.808



Ouverture de la Micro-crèche de Copponex: Grandir ensemble et chacun à son rythme aux Roudoudous



Les Roudoudous, entreprise fondée et gérée par Emilie Bajard, installe et développe des micro-crèches en Haute Savoie depuis 2016.

Elle compte à ce jour 7 établissements :

- 4 sur le bassin Genevois :
À Saint-Julien en Genevois (2),
Etembieres, Valleiry
- 2 dans le pays Rochois :
À Arenthon, Fillinges
- 1 à Copponex.

Une micro-crèche est une structure d'accueil pour la petite enfance, de taille restreinte, se situant entre la crèche traditionnelle et la garde individuelle. Sa capacité maximum est de 10 enfants présents simultanément. Aux Roudoudous, les enfants sont accueillis dès l'âge de 10 semaines jusqu'à la scolarisation, du lundi au vendredi de 7h30 à 19h.

Les structures sont fermées cinq semaines par an.

LES AVANTAGES DE LA MICRO-CRÈCHE

La micro-crèche, reconnue par la CAF (Caisse d'Allocations Familiales), propose un accueil collectif à taille humaine. Elle est soumise aux mêmes normes et réglementations qu'une crèche classique en matière de sécurité et d'aménagement. Les enfants sont encadrés par des professionnels de la petite enfance : un professionnel pour 3 enfants en micro-crèche. L'effectif restreint permet de regrouper tous les enfants dans une unique section, quel que soit leur âge.



Les enfants vivent une première expérience de la collectivité avant l'école et apprennent à adapter leur comportement. Les locaux appropriés à l'accueil des tous petits sont comme pour les autres crèches soumis à l'autorisation d'ouverture des services de la Protection Maternelle et Infantile (PMI) et de la Direction Départementale de la Protection des Populations (DDPP).





LES ATOUTS D'UNE MICRO-CRÈCHE LES ROUDOUDOUS

Pour les parents

Pour permettre aux parents de concilier au mieux leur activité professionnelle et leur vie familiale, Les Roudoudous proposent 2 formules d'accueil :

- L'accueil régulier caractérisé par un contrat annuel qui précise les temps de présence et les horaires, avec une mensualisation de la participation financière de la famille.
- L'accueil occasionnel qui permet de répondre à un besoin ponctuel de garde en fonction des places disponibles.

La petite taille de chaque établissement permet un accueil personnalisé de qualité, une souplesse de fonctionnement et favorise une proximité avec les professionnels. Les équipes sont disponibles et à l'écoute.

Les emplacements des Roudoudous sont pratiques et fonctionnels, à proximité des lieux de résidences ou des zones d'activités, avec des places de parking réservées devant chaque établissement.

Pour les enfants

Les locaux sont spacieux, entre 130 et 170m², et disposent tous d'un accès à l'extérieur. Ils sont clairs, colorés, sécurisés et spécialement aménagés pour les tous petits. Les meubles sont à leur taille, les jouets toujours accessibles sont en bois et les enfants peuvent découvrir l'espace et les jeux par eux-mêmes dès qu'ils sont en mesure de la faire. Les activités proposées sont variées, ludiques et stimulantes, des sorties à la bibliothèque et aux spectacles sont organisées, et des intervenants extérieurs viennent animer des séances de musiques ou lire des contes.

L'effectif réduit permet à chaque professionnel d'établir avec l'enfant une relation individualisée, bienveillante et respectueuse. Chaque enfant bénéficie d'un accompagnement sur mesure aux moments importants de la journée.

Tous les enfants quel que soit leur âge sont réunis, ce qui favorise une responsabilisation des plus grands et une stimulation des plus petits.

Le personnel encadrant

Une équipe de 4-5 professionnels de la petite enfance (Directrice, Auxiliaire de puériculture, CAP petite enfance) prend soin des enfants et anime leurs journées. Tous disposent des diplômes adaptés et de l'expérience requises pour chaque poste.

Les repas

Les repas servis sont élaborés par une diététicienne et livrés par un prestataire de la petite enfance qui travaille avec des produits bio et/ou locaux. Les menus sont variés en goût, les produits sont de qualité et respectent les saisons.

LES TARIFS ET LE FINANCEMENT

La participation financière des familles est basée sur les revenus brut N-2 de la famille et sur le nombre d'enfant(s) à charge. La CAF (Caisse d'Allocations Familiales) qui encadre les tarifs, participe au financement en versant directement aux familles le CMG (Complément de libre choix du Mode de Garde). Les contrats annuels sont lissés sur 12 mois et chaque mois, le forfait mensuel est ajusté en tenant compte des absences donnant à droit à déduction et/ou des heures de garde supplémentaires.



L'INSCRIPTION

Les pré-inscriptions pour l'une des micro-crèches des Roudoudous sont à réaliser le plus tôt possible à l'aide d'un formulaire disponible sur le site Internet :

www.lesroudoudous.com

Chaque début d'année civile, une commission dédiée se réunit pour attribuer les places pour la rentrée de septembre.

Vie locale et associative



APE Carnaval



Le carnaval de Copponex, qui a été organisé par l'APE lors du marché mensuel, fut une belle réussite.

Petits et grands ont pu défiler dans une ambiance festive où le soleil et les sourires étaient au rendez-vous ; Un grand merci à tous pour votre participation.

Les Grandes Médiévales d'Andilly auront bien lieu cette année et L'APE a besoin de vous les 11 et 12 juin pour faire fonctionner leur stand. Alors à vos agendas !



N'hésitez pas à envoyer vos propositions d'événements à :
ape_copponex@hotmail.fr



À la rencontre de nos acteurs locaux : Le Plaisir des Gourmands



Il y a presque 9 ans, Emilie et Frédéric Bouet ouvraient « notre » boulangerie « Le Plaisir des Gourmands » qui a redonné vie à notre village.

Cette boulangerie-pâtisserie artisanale nous régale avec ses pains rustiques, ses quinoettes et ses pâtisseries maisons.

Les pains et viennoiseries sont pétris, cuits chaque jour dans l'arrière-boutique où les gâteaux sont également élaborés quotidiennement.

Outre la vente classique, Frédéric et Emilie assurent les commandes spéciales de gâteaux, pièces montées, et de pâtisseries salées pour accompagner tous les heureux événements de la vie du village.

La boutique offre également un coin « salon de thé » qui nous permet de nous retrouver autour d'un café, ou de feuilleter le Dauphiné qui est également vendu ici.

Le village s'étant développé, l'activité est bonne, surtout que la boulangerie profite également du passage. Cela a même permis l'embauche de 2,5 salariés.

Malgré une situation sanitaire compliquée ces derniers temps, le village reprend vie. Progressivement, les marchés mensuels sont de retour avec les activités thématiques chaque mois, comme nous l'avons vu en mars dernier avec le Carnaval de l'APE, qui fut un vrai succès.

Nos boulangers sont aussi heureux de voir le projet du bar, restaurant et épicerie qui devrait continuer de donner de la vie à notre village tout en permettant à la boulangerie de mieux diffuser ses produits au travers d'un dépôt de pain qui pérenniserait son activité.



Alors, apprécions la chance d'avoir NOTRE boulangerie, et longue vie au « Plaisir des Gourmands » !



Des petits moments de bonheur



L'association a vu le jour dans le but de faciliter le quotidien de Leny, adolescent Copponésien atteint du syndrome de Wolfram. Il s'agit d'une maladie génétique neurodégénérative rare qui associe plusieurs pathologies.

Leny est atteint de diabète insulino-dépendant depuis l'âge de 3 ans, ce qui l'oblige à supporter quotidiennement plusieurs piqûres d'insuline et à contrôler sa glycémie jour et nuit.

Quelques années plus tard, il commence à perdre la vue. Aujourd'hui âgé de 16 ans il ne voit plus et a besoin d'aide dans tous ses déplacements. Il utilise depuis peu une canne blanche version électronique nécessitant un certain niveau de formation. Cette dernière rend ses trajets plus aisés et sereins, grâce à la détection d'obstacles basée sur une technologie infrarouge associée à un faisceau laser. Cette maladie lui cause également d'autres problèmes, notamment une surdité appareillée aujourd'hui, un diabète insipide, des troubles de l'équilibre, des tremblements, des troubles neurologiques, ainsi que des apnées du sommeil lui imposant d'être appareillé la nuit.

Et pourtant, quand au détour d'une rue de Copponex, on rencontre Leny, on ne peut qu'être capté par son sourire et son côté jovial. Il a toujours une anecdote à vous raconter et surtout de nombreuses blagues à partager.

L'association « des petits moments de bonheur » a été créée dans le but de recueillir des fonds afin de lui permettre de réaliser quelques-uns de ses rêves (par exemple, Leny a pu retourner à Majorque ou nager avec des dauphins), de l'aider à s'équiper en fonction de ses besoins propres et de soutenir la recherche. Ainsi, elle a déjà organisé plusieurs manifestations et a contribué à plusieurs sorties permettant la rencontre de personnes désireuses de faire découvrir à Leny de nouvelles sensations.

C'est une de ces rencontres qui l'a d'ailleurs récemment conduit à dévaler les pistes de ski de Flaine en tandem. Elle contribue à l'achat de matériel adapté pour que Leny puisse continuer sa route de lycéen avec les aides nécessaires à son handicap (scanner, frais de réparation de son ordinateur braille...).



Elle participe aux déplacements à Paris lors de réunions de familles et de malades Wolfram, où sont présents chercheurs et professeurs. Elle reverse une partie de ses bénéfices à l'association nationale pour le syndrome de Wolfram qui œuvre pour la recherche.

Cette dernière, en plus d'apporter un soutien indispensable aux familles et aux malades, contribue aux avancées sur le plan médical. Elle finance notamment un essai clinique AudioWolf dans lequel Leny est entré depuis peu dans le but de permettre un jour d'identifier un traitement pouvant stopper ou ralentir la progression de la maladie.

Si le cœur vous en dit vous pouvez nous aider :

- En participant aux manifestations que nous organisons.
- En venant nous donner un coup de main.
- Vous pouvez également nous faire un don.

Retrouvez nous sur Facebook : facebook.com/groups/1523753264585667



ES Cernex : Tournoi de l'amitié



Après ces années Covid, le club a le plaisir de vous proposer son tournoi de l'amitié cette année, il aura lieu le jeudi 26 mai (pour l'Ascension).

C'est une super journée à venir partager au stade des Chardons avec des animations pour les enfants, tombola, restaurant...

Vos enfants pourront s'inscrire sur les feuilles affichées au stade (les enfants s'inscrivent seul puis le jour du tournoi ils seront répartis par équipe de 6 ans à 14 ans). Il y a également un tournoi adulte si vous souhaitez y participer.

Nous comptons sur vous pour profiter au maximum de cette belle journée !

Vie locale et associative



"La 4S du Salève" a relevé le défi pour la 3^{ème} édition



L'association « La COPPANDY du Salève » organisait sa 3^{ème} édition de « La 4S du Salève » le dimanche 29 août 2021 au départ du Complexe sportif de Cruseilles.

Deux portions de route étaient réservées à la circulation des cyclistes par « Arrêté Départemental », de 7 h à 15 h.

Malgré la crise sanitaire et la mise en place du PASS SANITAIRE, en 2021, les routes du Mont-Salève ont été prises d'assaut par environ 350 cyclistes.

Avec un temps idéal pour ce type d'évènement, tous les participants ont été ravis par les parcours, les paysages et l'ambiance, le tout sous un soleil radieux. D'après les dires de certains : une journée inoubliable...

Lors de cette édition, 21 nations étaient représentées avec une participation importante de femmes (25%).

Le plus jeune avait 13 ans, la plus âgée 66 ans et le plus âgé 74 ans.

« La 4S du Salève » est une randonnée à vélo de route NON CHRONOMÉTRÉE avec 4 parcours à vélo de route sur les routes du Salève de 36 km à 116 km et de 730 m à 3265 m de dénivelé positif. Les cyclistes ont la possibilité de monter

1,2,3 ou 4 fois le Salève par des trajets différents, de découvrir de superbes paysages ainsi que des vues sur le Mont-Blanc, les Alpes, le Jura, le Lac d'Annecy, le Lac Léman, ...

Les VAE (Vélo à Assistance Électrique) étaient autorisés sur la randonnée cyclotouriste « La 4S du Salève ».

Tout cela ne serait possible sans la participation de bénévoles, amis, partenaires, sponsors, ...

Merci également aux élus des Communes jouxtant le Salève, à la CCPC, aux différents Services du Département pour leurs aides techniques, financières ou simplement leur soutien...

Retenez la date du dimanche 28 août 2022 pour la 4^{ème} édition de « La 4S du Salève ».

Plus d'infos sur : www.coppandy.org

Contact : Association La COPPANDY du Salève - info@coppandy.org

Lien vers des photos de la 3^{ème} édition de « La 4S du Salève » :



<https://photos.app.goo.gl/fNt5yXHLy57BFkN8>

En 2021, grâce à de nombreux partenaires et participants, la somme de 7 000 euros a été reversée à ces Associations :

- « **Des petits moments de bonheur** » : www.despetitsmomentsdebonheur.fr
- « **Association Charlotte** » : www.association-charlotte.org
- **Association Sport Adapté des Pays de Filières (ASAPF)** : www.asapf74.com
- **Association « Nos P'tites Étoiles »** : www.nosptiteseetoiles.com
- « **Association 4S** » de Chambéry : www.association4s.org
- **OVA France Autisme** : www.ovafrance.fr
- **Association « AP PEP 74 »** : www.lespepsavoieumontblanc.org



Marché de Copponex

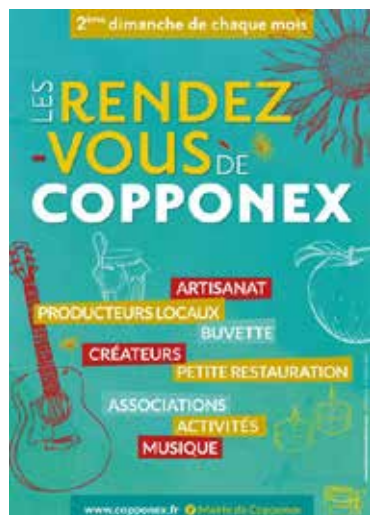

Vos producteurs et commerçants vous retrouvent tous les 2^{èmes} dimanches du mois sur le parking de la boulangerie de Copponex pour vous faire partager leurs produits.

Vous y retrouverez régulièrement les fromages de chèvre de la Ferme La Teurn - Les Cornues, les miels et thés de Sandrine, les plats préparés de Pascal Grats, les poulets de Kemi Food, ainsi que les légumes bio et de saison de Demain au Jardin.

Lors du dernier Marché, le 8 mai, nous avons eu le plaisir d'accueillir les élèves de CM1-CM2 ainsi que la chorale de Cercier Encore et en chœur. Ce fut un très beau moment. Le chapeau a permis de récolter une jolie somme qui permettra aux élèves de s'offrir une glace lors de leur prochaine sortie scolaire.



Commission DVG durable



Déchets verts



Pour faciliter l'entretien de vos espaces verts, la commune mettra à votre disposition durant l'été un emplacement pour la récupération des déchets verts.

Les jours et horaires d'ouverture vous seront communiqués prochainement.

La protection de la ressource en eau sur le territoire



L'eau est un bien commun et une ressource fragile qu'il faut protéger. La CCPC est un acteur majeur de la protection de la ressource en eau sur notre territoire. Notre collectivité distribue 920 000 m³/an à nos abonnés. L'eau distribuée provient en majorité de sources présentes sur notre territoire et qui prennent leur origine dans le Salève.

La nature karstique des sols de la région ne permet pas une filtration longue de l'eau issue des événements pluvieux. Nos ressources sont très rapidement impactées par les événements naturels ou humains, ce qui engendre des variations de la qualité organoleptique

(turbidité, saveur, ...) et bactériologique de l'eau en provenance des captages. En effet, avec la diminution des précipitations neigeuses qui permettaient de conserver une « réserve » d'eau dans le manteau neigeux du Salève le renouvellement de l'eau dans les nappes est diminué.

Le milieu naturel de surface est tout aussi fragile. Le débit naturel de nos cours d'eau est en baisse depuis plusieurs années. L'augmentation croissante de la population engendre des rejets de plus en plus importants d'eaux usées

traitées vers le milieu naturel. Le cumul de ces éléments entraîne une saturation des cours d'eau et des zones humides avec des risques importants pour l'environnement tels que l'eutrophisation.

Diminuer notre consommation d'eau, respecter les consignes préfectorales ou locales lors des épisodes de sécheresse et ne pas jeter de déchets dans les toilettes sont autant de bonnes habitudes à prendre dès aujourd'hui pour protéger notre ressource en eau.

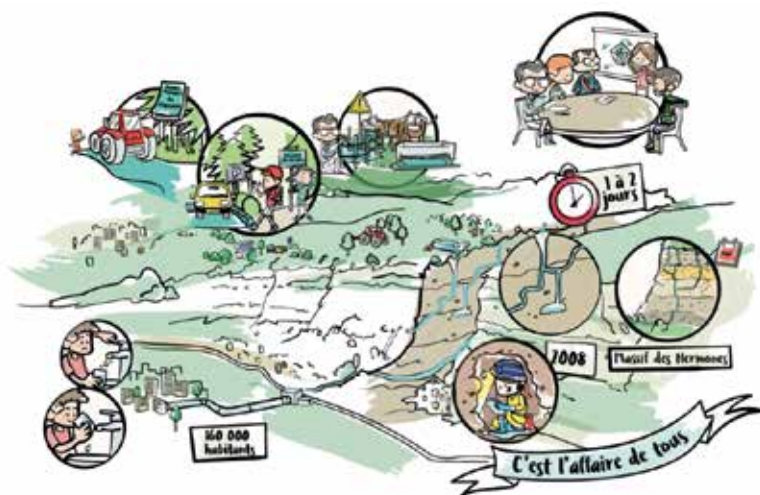



PERMIS DE CONSTRUIRE DE OCTOBRE 2021 À MARS 2022

Julien DUCLOS	Les Grands Prés	Construction d'une villa	Accepté
LAMBOTTE Mikael DEROUBAIX Rubianne	Route des bois chardons	Construction d'une maison	Accepté
DEROBERT Nicolas DARLIX Camille	Chemin de buchine les petits bois	Construction d'une maison	Accepté
ROULIN Pierre Antoine BODOCAN Gabriela	Route des bois chardons	Construction d'une maison	Accepté
Vergers Tissot	23 Route des Plantations	Modification aspect extérieur	Accepté
QUELARD Anne-Laure	409 Route des Bois Chardons	Construction d'une véranda	Accepté
CCPC	34 Passage de l'Ecole	Transformation et extension du préau	En cours
SCISCIOLI Frédéric et Tiphaine	Route des Grands Prés	Modification couverture et hauteur du bâti. Ajout d'ouvertures	En cours
FRIEDRICH Pierre Luc	Mézier	Transfert	En cours

Déclarations préalables d'octobre 2021 à mars 2022



18 DÉCLARATIONS ACCORDÉES

Nous vous rappelons que tout changement de l'aspect extérieur de votre habitation, toute création de surface de plus de 5 m² ou mise en place de clôture, création de mur de soutènement ou d'enrochement doit faire l'objet d'une déclaration de travaux.

Toute création de surface de plus de 20 m² doit faire l'objet d'un permis de construire dans les zones non urbaines et de plus de 40 m² dans les zones urbaines (U).

Attention : Toute surface créée qui porte la surface de plancher totale à plus de 150 m² nécessite le recours à un architecte.

HORAIRES SERVICE URBANISME:

Les lundis de 9 h à 12 h

Les jeudis de 14 h à 17 h 30

Les mardis de 9 h à 13 h et de 14 h à 16 h

Voirie réseaux divers



Recalibrage RD 27 entrée de Copponex via Cruseilles



Les études sont terminées.
Les propriétaires riverains du projet sont actuellement contactés par le Département pour faire des propositions d'acquisitions foncières. Le résultat de ces démarches administratives sera connu fin mars, début avril.

À la suite de cela et selon le mode d'acquisition, les travaux pourront alors commencer en 2022 pour s'achever en 2023.

Au cas où une DUP est nécessaire, les travaux seront décalés d'une durée égale à celle de la procédure. Une attention particulière est apportée aux problèmes de la sécurité des personnes.

Entretien des voies communales et des chemins ruraux



Une campagne de curage de fossé, d'élagage et de rebouchage de nids poule a été réalisée en début d'année.

CURAGE FOSSÉ	REBOUCHAGE NIDS DE POULE	ÉLAGAGE
Entreprise Gros	Employés communaux	Entreprise de sol en cimes
Rte. de Cruseilles (Follon)	Ch. de la Tour	Rte. de Cruseilles Les petits Bois
Rte. du Salève	Ch. de Bajéole	Ch. des Rossettes
Ch. de Chez Veuillat	Ch. de chez Veuillat	
Ch. de la Tour	Ch. de la Ferrande	
Rte. De Châtillon		
Ch. de la Ferrande		

ÉCLAIRAGE PUBLIC

Réalisation par l'entreprise Carruso de Cruseilles d'un busage de fossé chemin de la Ferrande, rendu nécessaire par l'érosion du fossé existant et menaçant d'effondrement une partie de la chaussée.

La 2^{ème} tranche des travaux de gros entretien et réparation commencée en 2019, s'est achevée en mars 2022. La 3^{ème} tranche, phase terminale de ces travaux sera réalisée en 2022 et elle concernera les secteurs de Mézier, La vellaz et Bajéole.

DÉVELOPPEMENT NUMÉRIQUE

Le développement de la fibre FTTH se poursuit selon le calendrier prévu. Celle-ci devrait être accessible aux habitants de la 1^{ère} tranche fin 2022 début 2023 et pour ceux de la 2^{ème} fin 2023 début 2024, si rien ne vient perturber ce développement.



Le CCAS et le conseil municipal se sont chargés d'apporter un joli panier gourmand à nos aînés, garni d'une belle boîte à sucre remplie de bons chocolats et décorée de l'emblème de la commune.

Avec la boîte de chocolats du colis, nous avons participé à l'action solidaire de l'association « les chocolats du cœur » qui organise des collectes destinées à financer l'opération d'enfants du monde souffrant de malformations cardiaques. Pour Noël 2021, grâce aux commandes, 14 enfants ont pu bénéficier d'une opération du cœur qui changera leur vie.

Cela nous a permis de leur souhaiter une bonne année 2022 en attendant de pouvoir se retrouver devant un repas pour passer un bon moment convivial.



Le mot d'Agissons ensemble pour Copponex



Dans un contexte géopolitique en plein bouleversement, nous tenions à adresser notre soutien à l'Ukraine, qui résiste avec courage à l'agression subie par son peuple, et espérons que les funestes images qui nous arrivent laisseront rapidement place à un retour de la Paix. Nous saluons également l'implication de la mairie et celle des habitants de Copponex et des communes voisines pour leur participation à la collecte solidaire en faveur des Ukrainiens. Merci à vous.

Au cœur de préoccupations plus locales, une réunion s'est tenue à Copponex pour porter à la connaissance des élus l'important problème de l'eau et de l'assainissement au sein de la communauté de communes du Pays de Cruseilles. Cette réunion a mis en évidence que nos réseaux d'assainissement, mais aussi nos rivières et ruisseaux, atteignent leurs limites et souffrent de l'urbanisation constante et croissante dans notre région. L'approvisionnement en eau potable devient également problématique.

Il nous paraît donc indispensable d'adapter l'urbanisme du futur. En ce sens, nous nous prononçons en faveur du projet « Cœur de Village » qui revitalisera notre commune, tout en permettant une accession à la propriété à nos jeunes et une possibilité de résidence à nos anciens ou aux personnes en perte de mobilité. Nous espérons qu'à la suite de ce projet nous stopperons la construction d'immeubles à Copponex, qui met à mal nos réseaux d'assainissement, impacte notre environnement et le fonctionnement optimal de nos infrastructures. Et si l'attrait pour les communes transfrontalières continue à croître, il deviendra primordial que nos élus départementaux et régionaux portent le sujet de la réversion faite aux communes au centre des discussions, car bientôt elle ne couvrira plus la mise à niveau de tous nos réseaux.



Naissances



BERTOLOTTI Léo,	né le 19 septembre 2021 à SAINT-JULIEN-EN-GENEVOIS (74)
DELMAS Albane,	née le 23 septembre 2021 à EPAGNY METZ-TESSY (74)
MOLINARO Capucine,	née le 28 septembre 2021 à ANNECY (74)
BENHADDOUCH AYGALENQ Léa,	née le 12 octobre 2021 à ANNECY (74)
TISSOT Jeanne,	née le 13 octobre 2021 à ANNECY (74)
ABOUFARID Neyla,	née le 04 novembre 2020 à EPAGNY METZ-TESSY (74)
BIAKOV Liam,	né le 15 novembre 2021 à EPAGNY METZ-TESSY (74)
CHARPENTIER Billy,	né le 19 novembre 2021 à EPAGNY METZ-TESSY (74)
PAGET Rosalie,	née le 22 décembre 2021 à ANNECY (74)
DELAÎTE Noa,	né le 9 janvier 2022 à EPAGNY METZ-TESSY (74)
JACQMIN Luce,	née le 27 janvier 2022 à EPAGNY METZ-TESSY (74)
HUMBERT Lilas,	née le 30 janvier 2022 à ANNECY (74)
BELLETOILE Alix,	née le 30 janvier 2022 à EPAGNY METZ-TESSY (74)
BOUAHOM Imany,	née le 12 février 2022 à EPAGNY METZ-TESSY (74)
PERREARD Eden,	né le 13 février 2022 à EPAGNY METZ-TESSY (74)
DONNEN Ania,	née le 18 février 2022 à CONTAMINE-SUR-ARVE (74)
STENGER Max,	né le 25 février 2022 à CHÊNE BOUGERIE (Suisse)
MAUCERI DAVI Natéo,	né le 1 ^{er} mars 2022 à SAINT-JULIEN-EN-GENEVOIS (74)
UMONT GARNIER Anna-Rose,	née le 1 ^{er} avril 2022 à ANNECY (74)

Mariages

POLIZZI Robert et **MARSEGUERRA** Tatiana, le 19 mars 2022

Pacs

LEBESGUE Elodie et **KOLODZIEJSKI** Yvann, le 1^{er} octobre 2021
BÉNAUD Célia et **HUMBERT** Pierre-Baptiste, le 29 novembre 2021
SOEUR Marie-Anne et **LYARD** Benoît, le 15 février 2022
BEAUMOND Audrey et **ROUAULT** Hervé, le 11 avril 2022

Décès

FOURNET Jean-Luc Maurice, le 6 décembre 2021 à COPPONEX (74)
NIER Henri, le 30 décembre 2021 à EPAGNY METZ-TESSY (74)
MENUT Marguerite Andrée Veuve **LAFEIGÈRES**, le 10 janvier 2022 à COPPONEX (74)
NIER Pierre Alexis, le 12 janvier 2022 à COPPONEX (74)
NAVEZ Françoise Michèle Marie épouse **SUBLET**, le 14 janvier 2022 à CRUSEILLES (74)





Infos pratiques

{ La mairie }

70 place de l'Eglise - 74350 Copponex

Tél. : 04 50 44 22 82

Fax. : 04 50 32 76 34



commune@copponex.fr

www.copponex.fr

{ Informations utiles }

- **FERMETURE de l'agorespace à 23 h**

HORAIRES BOULANGERIE

- Du mardi au vendredi : 6 h à 13 h 30 et 16 h à 19 h
- Le samedi : 6 h à 13 h 30
- Le dimanche : 7 h à 13 h

- **FERMETURE de l'agorespace à 23 h**

ÉLECTIONS LÉGISLATIVES

- Dimanche 12 juin
- Dimanche 19 juin

LES RENDEZ VOUS DE COPPONEX :

LES 2^{ÈME} DIMANCHES DE CHAQUE MOIS

- Dimanche 8 mai
- Dimanche 12 juin
- Dimanche 10 juillet

{ Nouveaux habitants }

Lorsque vous arrivez à Copponex, merci de vous présenter en mairie muni de votre livret de famille afin que nous puissions enregistrer votre famille notamment dans le cadre des prévisions des effectifs scolaires.

Bienvenue à tous.

{ Travailleurs frontaliers }

Vous êtes titulaire d'un permis G :

Assurez-vous que l'adresse sur votre permis de travail est bien à jour.

Vous avez la nationalité suisse ou vous êtes double national et travaillez dans le canton de Genève :

Venez vous faire recenser à la mairie et assurez-vous que votre adresse est bien à jour auprès de l'Office cantonal de la population.

{ Recensement militaire }

Le recensement pour la journée d'appel de préparation à la défense est obligatoire si vous êtes de nationalité française ou que vous venez de l'acquérir avant l'âge de 25 ans.

Vous devez vous présenter en mairie muni du livret de famille, d'une pièce d'identité et d'un justificatif de domicile à partir du mois de vos 16 ans.

{ Carte d'identité et passeports }

Vous pouvez compléter votre demande en ligne sur service-public.fr, l'imprimer et prendre rendez-vous avec une mairie équipée, la plus proche étant Cruseilles.

{ Bibliothèque }

La bibliothèque vous accueille :

- Le mardi de 16h30 à 18h
- Le mercredi de 15h30 à 17h
- Le samedi de 10h à 11h30

{ Garderie périscolaire & centre aéré }

Pour tout renseignement vous pouvez nous contacter au 04 50 09 60 19.

{ Groupe scolaire }

34 passage de l'école
74350 Copponex

Tél. : 04 50 44 04 79

ce.0740201S@acgrenoble.fr

www.ac-grenoble.fr/ecole/74/copponex/

{ Pompiers }

Tél. : 18 / Tél. : 112

{ Gendarmerie }

Tél. : 17 ou 04 50 44 10 08

Fax. : 04 50 44 97 85